

**MANUIEL**

---

**DE SOBREVIVÊNCIA  
UNIVERSITÁRIA**

**CENTRO  
ACADÊMICO  
DA LINGUAGEM**

---



# ÍNDICE

INTRODUÇÃO.....	03
O QUE É O IEL?.....	05
MAPA DO IEL.....	07
CENTRO ACADÊMICO DA LINGUAGEM.....	09
LABORATÓRIO DE INFORMÁTICA.....	15
WI-FI.....	16
ARMÁRIOS.....	17
VACINAÇÃO.....	18
BIBLIOTECAS DA UNICAMP.....	19
RESTAURANTES UNIVERSITÁRIOS.....	21
ONDE SACAR DINHEIRO?.....	25
MAPA DE BARÃO GERALDO.....	27
RESTAURANTES EM BARÃO GERALDO.....	29
ÔNIBUS MUNICIPAL.....	31
CIRCULAR INTERNO.....	33
LINHA MORADIA ESTUDANTIL.....	34
APLICATIVOS DE MOBILIDADE.....	35
CENTRO CULTURAL DO IEL.....	36
CENTRO DE DOCUMENTAÇÃO CULTURAL "ALEXANDRE EULALIO".....	37
CENTRO DE CONVIVÊNCIA DE AFÁSICOS.....	39
CENTRO DE CONVIVÊNCIA DE LINGUAGENS.....	40

CERTIFICADOS.....	41
SEMANA ACADÊMICA DO IEL.....	43
ODISSEIA CONSULTORIA.....	49
ARCÁDIA REVISTA DE LITERATURA E CRÍTICA LITERÁRIA.....	51
LIGA DAS ATÉTICAS DA UNICAMP.....	52
LIGA DAS HUMANAS DA UNICAMP.....	53
SISTEMAS DE AUXÍLIO FINANCEIRO.....	55
ONDE MORAR?.....	63
SERVIÇOS DE SAÚDE PARA A COMUNIDADE DA UNICAMP.....	71
SUSPEITA DE COVID-19.....	74
HOSPITAIS.....	75
DROGARIAS.....	76
DIRETÓRIO CENTRAL DOS ESTUDANTES.....	77
CONSELHO UNIVERSITÁRIO.....	78
REITORIA.....	79
COMISSÃO CENTRAL DE PÓS- -GRADUAÇÃO.....	80
ASSOCIAÇÕES DE PÓS-GRADUANDOS.....	81
PRAZOS PARA DEFESA DA PÓS.....	82
ALGUMAS SIGLAS IMPORTANTES.....	83
E-MAILS DE DOCENTES.....	84
CONTATOS DO IEL.....	85
CONTATOS DA UNICAMP.....	86

# REALIZAÇÃO



Este *ManuEL* foi feito com muito amor, carinho e dedicação pela **gestão Hilda Hilst do Centro Acadêmico da Linguagem (CAL)**. Esperamos que ele ajude não apenas ingressantes, mas toda a comunidade do **Instituto de Estudos da Linguagem da Unicamp (IEL)** neste ano de 2023.

Agradecemos a todes da Chapa Hilda Hilst que se voluntariaram para redigir, revisar e diagramar esse *ManuEL*. Também agradecemos a todes que foram consultades para a redação de algumas partes. Alguns textos deste *ManuEL* foram reaproveitados de edições anteriores e podem ter sido atualizados.

Lembramos que o *ManuEL* não deve ser comercializado. Ele é um material informativo realizado por uma organização sem fins lucrativos.

---

# INTRODUÇÃO

# APRESENTAÇÃO

**Parabéns, agora você é ingressante em um curso no IEL!**

Por isso, preparamos esse *ManuIEL* com um montão de informações úteis para a sua adaptação à Universidade. Começar a faculdade pode assustar, mas lembre-se de que nós, veteranos, estamos disponíveis para ajudar no que for preciso! Não hesite em falar com a gente, vocês não estão sozinhos!

Atenciosamente,  
**Gestão Hilda Hilst do CAL (2023)**



**UNICAMP**



# O QUE É O IEL?



O **Instituto de Estudos da Linguagem (IEL)** existe desde 1977. Antes disso, o curso de Linguística, criado em 1968, se localizava no IFCH. Com foco inicial em estudos linguísticos, o **IEL** foi sede do **primeiro Departamento de Linguística do Brasil** e, em seguida, testemunhou a criação dos departamentos de **Teoria Literária** e **Linguística Aplicada**, em 1982, sob direção do Prof. Dr. Antonio Candido. Desde então, houve mudanças e reformulações no funcionamento do Instituto e cursos. Passamos a receber estudantes de fonoaudiologia em disciplinas como Fonética e Fonologia, obtivemos diversas mudanças nos catálogos dos cursos e presenciamos alterações no espaço físico do IEL. Além dis-

so, 2019 foi o primeiro ano das cotas raciais e do Vestibular Indígena na Unicamp.

O IEL é composto por três departamentos: o de **Linguística (DL)**, o de **Linguística Aplicada (DLA)** e o de **Teoria Literária (DTL)**. Ao longo do semestre ocorrem as Reuniões de Departamento, em que são discutidas questões relativas a mudanças curriculares, contratação de professorias, programas de pós-graduação, eventos, etc. Estudantes, tanto de graduação como de pós, têm direito à representação nesses espaços por meio dos **Representantes Discentes (RDs)**.

Também há Reuniões de Congregação, de Comissões de Curso e de Comissões de cada programa de pós-graduação, que são abertas para a comunidade, porém **somente RDs possuem poder de voto**. Além disso, acontecem as Reuniões de Avaliação de Curso todos os semestres, em que estudantes levam suas reivindicações e apontamentos sobre seus cursos.

Frequentemente, as Coordenações e o Centro Acadêmico (CAL) elaboram eventos (palestras, mesas de discussões, exibição de filmes, shows e demais apresentações culturais) em diversos espaços do Instituto, como no Centro Cultural (que apresentaremos ainda nesse *ManuIEL*), na arcádia, no auditório e no anfiteatro, então se liguem!!!

# MAPA DO IEL





# LEGENDA DO MAPA

I - Biblioteca

II - Auditório

III - Setor de Publicações

IV - Almoxarifado / Cabine Força

V - Pavilhão dos Docentes / Colegiados /  
Departamentos / Secretaria de Projetos

Va - Salas de Docentes / Auditório-Rampa

VI - Salas de Aula

- *inferior*: Graduação
- *superior*: Pós-Graduação / Audiovisual / Anfiteatro

VII - Centro de Convivência de Afásicos (CCA)

VIII - Direção / Administração

IX -

- *inferior*: Centro Acadêmico da Linguagem (CAL)
- *superior*: Centro Cultural do IEL (CCIEL)

X -

- *térreo*: Centro de Documentação Cultural "Alexandre Eulalio" (CEDAE)
- *1º piso*: Secretaria de Pós-Graduação / Secretaria de Graduação / Laboratório de Informática
- *2º piso*: Informática / Laboratório de Fonética

# O QUE FAZ?

O **Centro Acadêmico da Linguagem (CAL)** é a entidade representativa de estudantes de graduação e pós-graduação do IEL. Uma das principais funções do Centro Acadêmico é garantir a comunicação entre a comunidade discente e os demais setores do Instituto, para que possamos avançar nas discussões a respeito das demandas estudantis. Atualmente, a gestão do CAL é a **Chapa Hilda Hilst**, em homenagem à escritora, poeta e dramaturga de mesmo nome.

---

**CENTRO  
ACADÊMICO  
DA  
LINGUAGEM**



[cal.unicamp@gmail.com](mailto:cal.unicamp@gmail.com)

[cal.iel.unicamp.br](http://cal.iel.unicamp.br)

Como o CAL tem uma sede física, ele também é um espaço de convivência onde os diversos grupos presentes no IEL podem expressar suas identidades e trocar experiências.

Por ser uma **entidade estudantil**, o CAL promove debates políticos e culturais e espaços de discussão e deliberação, como assembleias, reuniões extraordinárias e outras atividades extra-classes.



# GESTÃO 2023



ANABI  
Letras Integral  
022



GIO  
Linguística  
022



GUSTAVO  
Letras Integral  
021



LAI  
Letras Integral  
022



MACCLA  
Letras Integral  
021



MAJU  
Letras Integral  
020



MARI

Letras Integral  
022



MATIAS

Letras Noturno  
022

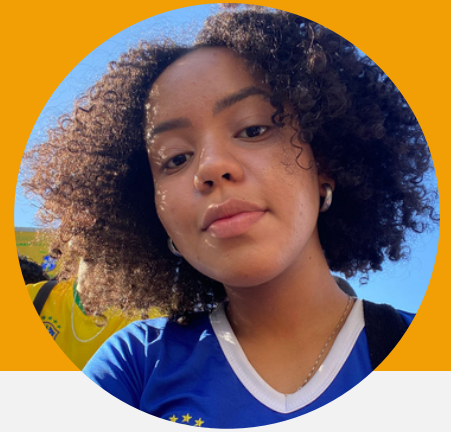

MILE

Letras Noturno  
021



PAOLA

Mestrado em Divulgação  
Científica Cultural



VITOR

Linguística  
021



A **Chapa Hilda Hilst** é formada por estudantes do IEL que se propõem a promover a representação discente no Instituto, com o objetivo de viabilizar a mobilização em favor de uma Universidade popular e de uma comunidade geral mais igualitária e inclusiva. Levando em conta nosso engajamento para com o **Movimento Estudantil (ME)**, buscamos colocar em discussão as pautas políticas e sociais pertinentes em relação à comunidade do Instituto, à Universidade de forma geral e à conjuntura atual do país.

Como entidade representativa das demandas do corpo discente do Instituto, reconhecendo que a base dos estudantes tem um papel fundamental para que críticas e reivindicações sejam levantadas, o Centro Acadêmico da Linguagem (CAL) conta com integrantes de vários cursos do IEL, tanto da graduação como da pós-graduação, que estudam no período integral e no noturno, e que são engajados nas lutas dos movimentos estudantil, feminista, LGBTQIA+, indígena e negro.

**Por meio da mobilização coletiva de todos os setores estudantis, podemos nos munir das ferramentas de transformação social necessárias para a edificação de uma realidade justa e popular.**

A chapa busca se organizar da melhor maneira para que haja um funcionamento eficiente. Além de contarmos com as posições de Coordenador Geral e Tesoureiro, previstas no estatuto do CAL, dividimo-nos internamente também em diferentes coordenadorias, cada uma delas representada por uma coordenadora, de acordo com as funções e assuntos pertinentes para que sejam cumpridas todas as responsabilidades atribuídas a um Centro Acadêmico.

Para conhecer melhor a organização e os objetivos da chapa Hilda Hilst, acesse nossa [carta-programa!](#)



# LABORATÓRIO DE INFORMÁTICA

O **Laboratório de Informática** dês estudantes do IEL fica no corredor da pós-graduação (o corredor de cima), próximo ao Anfiteatro. Lá, por meio de um login, ês alunes podem utilizar os computadores disponíveis com acesso à internet para fazer pesquisas e trabalhos. Para fazer o login pela primeira vez, o melhor é ir à Informática no prédio das Secretarias e pedir ajuda dês funcionáries de lá. Depois disso, é só entrar usando seu RA como usuário e a senha que você registrou.

## COTA DE IMPRESSÃO

Cada estudante do IEL tem direito a imprimir **250 páginas gratuitamente** por semestre. **A cota não é acumulativa**, ou seja, as páginas que não forem utilizadas até o final do semestre serão descartadas. Para imprimir algo, basta realizar o seu login em um computador do Laboratório de Informática, abrir o arquivo que você deseja imprimir e enviá-lo à impressora que fica na sala. A impressão é em preto e branco.





# WI-FI

A Unicamp tem **Wi-Fi gratuito** disponível para alunes, professories e funcionáries, por meio de um login no serviço de rede sem fio **eduroam**. Com o login, você tem acesso ao Wi-Fi em todo o campus e ainda em outras Instituições no Brasil e no mundo que utilizam o mesmo serviço.

Para configurar, você precisa entrar na rede eduroam e colocar seu usuário e senha. O usuário é formado pelo **número do seu RA** seguido de **@unicamp.br**. A senha é a mesma que você usa para entrar na DAC. Para se conectar no celular, o aplicativo **eduroamCAT** pode facilitar bastante.

O Wi-Fi muitas vezes é bem chatinho de configurar, então caso tenha alguma dificuldade, pergunte a algume veterane ou dê uma passada na Informática, que elus configuram pra você lá!

No corredor da graduação (o corredor de baixo), há **armários** disponíveis para uso dês estudantes, tanto de graduação quanto de pós-graduação. Você pode julgar ser útil ter um armário, já que geralmente precisamos carregar muitos cadernos, livros e afins, e também pode ser bom para deixar um guarda-chuva e um agasalho reserva, já que o tempo em Barão Geraldo é virado.

Anualmente, o CAL organiza a distribuição dos armários entre ês alunes. **Para ter um, você só precisa cadastrá-lo no formulário que será enviado no início do ano letivo.** Lembrando que, infelizmente, não temos tantos armários assim em comparação ao grande número de alunes do IEL, então daremos prioridade a quem mora mais longe. **Pelo número limitado, nós incentivamos que vocês se juntem com amigues para dividir um!** Desde que a demanda não seja muito grande, provavelmente conseguiremos atender a todes.

Caso você não queira mais usar seu armário, pedimos que avise o CAL, para que possamos manter a planilha atualizada e saber quais estão realmente ocupados/disponíveis.

# — ARMÁRIOS

# VACINAÇÃO

---

**Todes estudantes da Unicamp deverão apresentar o comprovante do esquema vacinal completo contra a Covid-19, incluindo as doses de reforço, no sistema e-DAC, antes do início das aulas.**

O documento apresentado como comprovação de vacina contra a Covid-19 estará sujeito à avaliação da Universidade e será submetido à análise do CECOM, se necessário. Nos casos de **impossibilidade de receber a vacina por motivo de saúde**, é estudante deverá encaminhar atestado médico para o CECOM no e-mail [css@cecom.unicamp.br](mailto:css@cecom.unicamp.br), explicitando o motivo formal da contraindicação médica à vacina, bem como sua fundamentação técnico-científica. O CECOM poderá solicitar o parecer de uma equipe de médicos especialistas, visando aprovar ou não a justificativa. Durante este processo é alune não deverá frequentar atividades presenciais na Universidade.

Para ingressantes, caso o documento não seja apresentado dentro do prazo, haverá o **cancelamento das matrículas nas disciplinas e a notificação pela DAC ou pela Secretaria do IEL para a apresentação do comprovante**. Após notificade, se ainda assim é ingressante não apresentar a comprovação no prazo, **a matrícula na Universidade será cancelada e a vaga será perdida**.

# BIBLIOTECAS DA UNICAMP

---

Grande parte da bibliografia indicada ao longo do curso por ês professorias pode ser encontrada nas próprias **bibliotecas da Unicamp**, que geralmente também contam com espaços para estudo, computadores, máquinas de scanner, entre outros serviços bastante úteis para a vida acadêmica. Todo o acervo da Universidade compõe um mesmo sistema: o **Sistema de Bibliotecas da Unicamp (SBU)**, que pode ser acessado [AQUI](#), pelo aplicativo Unicamp Serviços e por qualquer um dos computadores dentro das bibliotecas.

No [SITE DA BASE ACERVUS](#), você pode verificar os materiais presentes no acervo, em quais bibliotecas encontrá-los e sua disponibilidade para empréstimos. A aba “Busca rápida” opera melhor com palavras-chave, enquanto na aba “Busca combinada” encontram-se resultados mais específicos. Durante a pesquisa, basta clicar em “Exemplares”, ao lado de cada resultado, para conferir em quais bibliotecas os livros se localizam e se estão disponíveis para consulta e/ou empréstimo.

Estando cadastrado, você pode pegar até 10 livros ao mesmo tempo. A devolução prevista para a graduação é de 7 dias e para a pós-graduação de 28 dias após a data de empréstimo. Caso pretenda ficar mais tempo com o livro, é muito fácil fazer a renovação pelo mesmo site de consulta do acervo. Basta fazer seu login — que é enviado para seu e-mail institucional (o terminado em @dac.unicamp.br), junto com sua senha, pouco depois da efetivação da sua matrícula —, ir em “Serviços”, e, por fim, entrar em “Circ./Renovação”. **Preste atenção nos prazos**, pois cada dia de atraso na devolução de um livro implica em uma multa de 3 dias, nos quais se suspende a possibilidade de emprestar materiais do acervo. Se o livro estiver reservado, a multa aumenta para 10 dias por dia de atraso.

## NO IEL

A **Biblioteca Antonio Candido** fica no último prédio do IEL, no sentido que desce as ruas laterais do Instituto, partindo do Ciclo Básico. Sua entrada fica na parte de trás, em frente ao estacionamento, e a biblioteca conta com áreas para estudo individual e em grupo, uma sala de computadores e uma máquina de scanner. Além dela, as bibliotecas geralmente mais utilizadas por alunos do IEL são a de nossas vizinhas do **IFCH**, a **Biblioteca Central (BBCL ou BC)**, próxima do RU, e a da **FE (Faculdade de Educação)**.

Na Unicamp, temos três restaurantes universitários, ou **bandejeões**: RA, RS e RU. O **RU** (Restaurante Universitário) serve café da manhã, almoço e jantar, enquanto o **RS** (Restaurante Saturnino) e o **RA** (Restaurante Administrativo) servem apenas almoço e jantar. O café da manhã custa **2 REAIS** e conta com café com leite, achocolatado, pão, margarina, geleia e uma fruta. Já o almoço e o jantar custam **3 REAIS** e incluem arroz, feijão, uma mistura, salada, suco e sobremesa. Nos três restaurantes, há uma opção vegana para o almoço e o jantar.

Você tem acesso ao bandejão com o seu cartão universitário (o famoso RA), no qual você consegue colocar créditos utilizando as máquinas que ficam em frente aos restaurantes. **Elas só aceitam dinheiro em espécie** — tanto notas quanto moedas —, então sempre tenha algum na sua carteira! Também é bom saber que a maioria das máquinas só funciona com notas de até 20 reais, embora algumas aceitem notas de 50 e 100 reais.

# RESTAU- RANTES UNIVERSI- TÁRIOS

# HORÁRIOS

Funcionamento de segunda a sexta-feira, exceto feriados (sujeito a mudança nas férias).

## RU (MAIS PRÓXIMO DO IEL)

- *café da manhã*: das 07h00 às 08h30
- *almoço*: das 10h30 às 14h00
- *jantar*: das 17h30 às 19h45

## RA

- *almoço*: das 11h15 às 14h00
- *jantar*: das 17h30 às 19h00

## RS

- *almoço*: das 11h00 às 14h00
- *jantar*: das 17h30 às 19h00

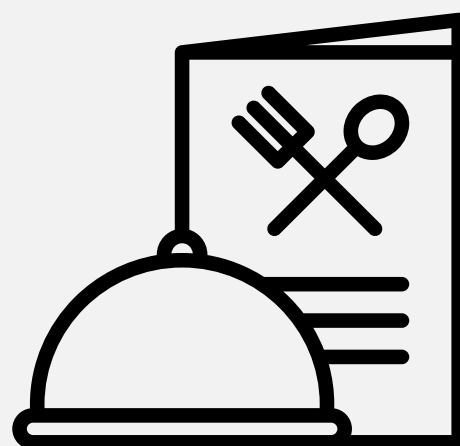

## DICA

### APLICATIVO UNICAMP SERVIÇOS

Com esse aplicativo de celular, disponível para Android e iOS, você consegue ver o cardápio dos restaurantes universitários, câmeras em tempo real das filas dos bandejões e o saldo do seu RA, além de checar suas notas, renovar livros na biblioteca, realizar pesquisas no acervo, acompanhar os circulares internos e muito mais!

É importante ressaltar que os Restaurantes Universitários são políticas de permanência estudantil na Universidade, conquistadas a partir da mobilização política dos estudantes. Nos últimos anos, a qualidade da comida nos bandejões diminuiu, ao passo que o preço das refeições aumentou após uma decisão covarde e antidemocrática da reitoria de Marcelo Knobel, que reajustou esses valores nas férias de 2017, enquanto a Unicamp não estava ocupada pelo Movimento Estudantil.

Além disso, desde 2016, com a aprovação do teto de gastos pelo Governo Federal, observa-se o aprofundamento das políticas de terceirização de serviços na Universidade, e, conseqüentemente, nos Restaurantes Universitários. Atualmente, os bandejões são geridos pela empresa Soluções, que, no último ano, acumulou uma série de denúncias de alunos que encontraram vidro, um pedaço de barbante e um caracol na comida, além de ter servido comida estragada para os estudantes. O descaso da empresa se estende também para com a vida de suas trabalhadoras, majoritariamente mulheres: no ano de 2022, no bandejão da Faculdade de Ciências Aplicadas (FCA), no campus de Limeira, faleceu Cleide Aparecida Lopes, vítima de um AVC no local de trabalho. Apesar de, à primeira vista, parecer uma coincidência, por trás dessa morte ecoam relatos de suas colegas de trabalho sobre as péssimas condições trabalhistas enfrentadas no dia a dia de todas. A situação é ainda mais triste pela forma como a empresa lidou com isso: fez as funcionárias continuarem trabalhando, mesmo com sua amiga falecida no chão



do restaurante, e não decretou nem um dia de luto em respeito à família e às colegas de Cleide. Responsabilizamos a empresa Soluções pela morte de Cleide e exigimos justiça. Cleide, presente!

As péssimas condições de trabalho impostas pela empresa são alvo de denúncia constante por parte das trabalhadoras. No último ano, as trabalhadoras do bandejão da FCA entraram em greve, contra as condições precárias de trabalho e pela memória de Cleide. Em resposta a essa greve, a Soluções demitiu mais de 300 trabalhadoras de todos os Restaurantes Universitários da Unicamp, às vésperas do Natal.

Os bandejões são fruto da luta estudantil e só se mantêm na Universidade por conta dela. O serviço é essencial para a permanência dos estudantes nas Universidades, e não podemos deixar avançar o projeto neoliberal que busca desmontar e sucatear os restaurantes e que trata com descaso as vidas das trabalhadoras terceirizadas. Entendemos que é nossa tarefa, enquanto estudantes, lutar para construir uma Universidade verdadeiramente popular, em que as políticas de permanência são amplas e servem com qualidade aos interesses dos estudantes, e em que as vidas da classe trabalhadora vêm em primeiro lugar.

# ONDE SACAR DINHEIRO?

## BANCOS NO CAMPUS

### BANCO DO BRASIL - AGÊNCIA 7078

R. Bertrand Russel, S/N - Cida-  
de Universitária, Campinas - SP  
Telefone: (19) 4003-3001

Do lado do IEL

Aberto de segunda-feira a sex-  
ta-feira, das 10h às 16h

### BANCO DO BRASIL - AGÊNCIA 2447

Av. Oswaldo Cruz, 501 - Barão  
Geraldo, Campinas - SP  
Telefone: (19) 4003-3001

Perto do Hospital de Clínicas  
Aberto de segunda-feira a sex-  
ta-feira, das 10h às 16h

### BANCO SANTANDER - AGÊNCIA 0207

R. da Reitoria, S/N - Cidade Uni-  
versitária, Campinas - SP  
Telefone: (19) 3756-4900

Perto do Hospital de Clínicas

Aberto de segunda-feira a sex-  
ta-feira, das 10h às 16h

### BANCO SANTANDER - AGÊNCIA SELECT 1796

R. Roxo Moreira, S/N - Cidade  
Universitária, Campinas - SP  
Telefone: 0800 702 3535

Perto do Hospital de Clínicas  
Aberto de segunda-feira a sex-  
ta-feira, das 9h às 17h

# CAIXAS ELETRÔNICOS EM BARÃO GERALDO

BANCO24HORAS  
SUPERMERCADO  
DALBEN

Av. Albino J. B. de Oliveira, 511 -  
Barão Geraldo, Campinas - S  
Dentro do supermercado  
Aberto todos os dias, das 7h às  
22h

BANCO24HORAS  
SUPERMERCADO  
PAGUE MENOS

Rua Benedito Alves Aranha, 130 -  
Barão Geraldo, Campinas - SP  
No estacionamento do supermer-  
cado  
Aberto todos os dias, das 8h às  
22h

CAIXA ELETRÔNICO  
SANTANDER UNICAMP  
R. da Reitoria, S/N - Cidade Uni-  
versitária, Campinas - SP  
Perto do Hospital de Clínicas  
Aberto todos os dias, 24h

CAIXA ELETRÔNICO  
SANTANDER

Av. Albino J. B. de Oliveira, 1240  
- Barão Geraldo, Campinas - SP  
Aberto de segunda-feira a  
sexta-feira, das 9h às 17h

CAIXA ELETRÔNICO  
BRADESCO  
SUPERMERCADO  
DALBEN

Av. Albino J. B. de Oliveira, 511 -  
Barão Geraldo, Campinas - SP  
Dentro do supermercado  
Aberto todos os dias, das 7h às  
22h

CAIXA ELETRÔNICO  
BRADESCO  
DIA&NOITE

R. Horácio Leonardi, 30 - Barão  
Geraldo, Campinas - SP  
Aberto todos os dias, das 6h às  
22h



# MAPA DE BARÃO GERALDO

**Barão Geraldo** é o distrito do município de Campinas onde fica localizada a Universidade Estadual de Campinas (Unicamp). Ele fica a cerca de 40 minutos de ônibus do centro de Campinas e é onde ocorre a maior parte da vida universitária da Unicamp.

Na direita, em cinza, está a área do **campus da Unicamp**. Existem três avenidas que chegam à Universidade, representadas no mapa pelos números I, II e III. Em I, temos a Avenida Doutor Romeu Tortima, também conhecida como **Avenida 1**. Em II está a Avenida Professor Atílio Martini, ou **Avenida 2**. E III é a Avenida Oscar Pedroso Horta, apelidada carinhosamente de **Avenida 3**. As avenidas 1 e 2 passam pela **Cidade Universitária I**, formada principalmente por casas, enquanto atrás da Avenida 3 e do lago está a **Cidade Universitária II**, também residencial. Além dessas três avenidas, também são importantes a **Avenida Santa Isabel**, onde está localizada a Moradia Estudantil da Unicamp, e a **Avenida Albino José Barbosa de Oliveira**, que conecta as avenidas 1, 2 e 3. Essas duas avenidas concentram a maior parte dos comércios de Barão Geraldo.

# RESTAURAN- TES EM BARÃO GERALDO

---

## PONTO FINAL

Está no iFood

Lanches com promoções de combos que incluem refrigerante/suco e batata

Telefone: (19) 3288-0204

## BARÃO LANCHES

Está no iFood

Telefone: (19) 99606-9997

## HOT DOG CENTRAL

Está no iFood e tem um site para pedidos

Telefone: (19) 98921-0576

## YAKISOBARÃO

Está no iFood

Telefone: (19) 3289-6844

## TEMAKERIA MAKIS PLACE BARÃO

Está no iFood

Telefone: (19) 3288-0171

## PIZZA MAIS

Tem uma pizza gigante

Telefones: (19) 3289-2754 / (19) 3289-0320



## CHICA DA PIZZA

Está no iFood

Telefone: (19) 3249-0364

## GUA.CO

Está no iFood

Comida mexicana

Telefone: (19) 3365-2558

## VEG WRAP

Está no iFood

Vegetariano e vegano

Telefone: (19) 3397-8850

## RAÍZES ZEN

Está no iFood

Vegetariano e vegano

Telefone: (19) 99150-4546

# ÔNIBUS MUNICIPAL

Em Campinas, **os ônibus municipais não aceitam dinheiro em espécie.** Você só embarca utilizando um **ticket com um QR Code** ou o **Bilhete Único**.

Os **tickets com QR Codes** são comprados individualmente para cada viagem e só podem ser utilizados uma vez. Em Barão Geraldo, eles podem ser comprados no **Terminal Barão Geraldo** e na **papelaria Risque e Rabisque Papel & CIA** (Rua Benedito Alves Aranha, 29). Uma lista completa de todos locais em Campinas que vendem o ticket pode ser encontrada [AQUI](#). Ele também pode ser adquirido virtualmente pelo aplicativo **Transurc Smart**, sem a necessidade de se dirigir a um ponto físico. Entretanto, a única forma de pagamento no aplicativo é com cartão de crédito e a plataforma costuma ser bastante instável.



Se você utilizar bastante o transporte público, pode ser útil ter um **Bilhete Único**, que é mais prático e tem uma viagem um pouco mais barata que a com o QR Code. Ele pode ser feito no Terminal Barão Geraldo ou em outros locais credenciados da Transurc, com a apresentação do seu RG ou CPF, e pode ser recarregado tanto no aplicativo Transurc Smart quanto nos pontos de recarga indicados no link acima. Caso você more a mais de 1km do seu Instituto, você tem direito a solicitar um **Passe Universitário** e pagar metade do preço da viagem paga pelo Bilhete Único Comum, além de ter poder realizar a integração, que te permite utilizar até 3 ônibus no período de duas horas pagando apenas uma tarifa. Para isso, é necessário preencher um formulário eletrônico e buscar seu cartão, quando pronto, na sede da Transurc. Esse passe só pode ser recarregado presencialmente nos pontos credenciados da Transurc.

Você pode ver uma lista completa de todas as linhas — como a famosa **linha 330**, que passa por vários pontos da Unicamp e vai para o Terminal Central de Campinas — [AQUI](#). No [SITE DA EMDEC](#), ao indicar o nome ou número de cada linha, você tem acesso aos horários de partida e itinerários dos ônibus, além de outras informações.



O **Circular** é uma linha de ônibus **gratuita** que circula por toda a área do campus, desde o Ciclo Básico até a área médica. É muito útil para chegar em lugares longes do IEL, como o CECOM, o HC, o Museu de Ciências, entre outros. Por meio do aplicativo Unicamp Serviços, é possível ver o trajeto e a localização em tempo real dos ônibus para saber quanto tempo eles demorarão para chegar em cada ponto. O circular interno é composto de três trajetos: horário, anti-horário e noturno.

É importante se atentar para as determinações do uso de máscaras na Unicamp, pois, dependendo das condições, ele pode ser obrigatório dentro dos serviços de transporte da Unicamp.

---

# CIRCULAR INTERNO

# LINHA MORADIA ESTUDANTIL

A **Linha Moradia Estudantil** é uma linha de ônibus **gratuita** que conecta o campus com a Moradia Estudantil da Unicamp. **Durante o dia**, na ida, com certa frequência os ônibus saem do ponto em frente à Moradia e vão direto para o destino final — o bolsão do estacionamento perto do RU —, sem paradas no meio do caminho para descer. As únicas paradas realizadas são em alguns pontos específicos, caso haja pessoas esperando nesses locais para entrar no ônibus. Já na volta, ele sai do bolsão do estacionamento e vai para a Moradia, e, dependendo do motorista, pode parar nesses pontos específicos caso alguém peça para descer.

**De noite**, após às 18h, na volta, o ônibus sai do bolsão e passa por alguns pontos dentro do campus, onde as pessoas também podem entrar, se ele não estiver lotado. Além disso, nesses horários, é obrigatório que todos os motoristas parem nos pontos específicos da cidade, se alguém pedir.

Essa linha funciona em dias úteis, e a **grade completa com os horários** de ida e volta pode ser encontrada no aplicativo Unicamp Serviços. Os ônibus costumam seguir os horários com certa precisão.

Aplicativos como o **Uber**, **99**, **Cabify** e **FemiTaxi** são os mais utilizados hoje em dia quando se busca uma corrida para casa ou para qualquer outro lugar. Eles podem ser um pouco caros a depender do horário e da localização, por isso, pode valer a pena procurar por cupons de desconto para corridas. **Mas, CUIDADO!** Sempre confira o nome do motorista e a placa do carro antes de embarcar na corrida. Dependendo da situação, você também pode avisar algum amigo quando iniciar e terminar uma corrida. Normalmente, já existe a opção de compartilhar o status da viagem dentro dos próprios aplicativos.

Para se locomover dentro da cidade de Campinas, podendo conferir mapas, rotas, rastreamento de ônibus e horários e trajetos de linhas de ônibus, alguns aplicativos bastante utilizados são o **Moovit** e o **Cittamobi**.

Para viagens intermunicipais, o **BlaBlaCar** é um aplicativo de caronas muito utilizado, já que o preço normalmente é mais barato que o de um ônibus. Sempre é bom avisar a algum amigo os dados da sua viagem e do motorista. Outra opção é o **Buser**, que tem passagens de ônibus em geral mais baratas que as de rodoviárias e com mais opções de locais de partida e chegada. Também é muito importante tomar cuidado com sua segurança ao realizar as viagens.

---

# APLICATIVOS DE MOBILIDADE

# CENTRO CULTURAL DO IEL



O **Centro Cultural do IEL (CCIEL)** é um órgão vinculado à Coordenadoria de Extensão e Eventos que tem por finalidade apoiar, incentivar e promover eventos artísticos e culturais, além de projetos de extensão, voltados para toda a comunidade universitária.

O CCIEL foi fundado em 2012 e está localizado em um prédio em frente ao IEL. Ele é um espaço muito importante na vida de todos ielianes, já que é lá que algumas vezes ocorrem **Saraus, Rodas de Discussão, Mesas de Conversa** e outros inúmeros tipos de **apresentações culturais**.

A estrutura do Centro Cultural conta com um **Mini-Auditório**, um **Salão de Exposições** e uma **Sala de Videoconferência**. É possível reservar espaços do CCIEL para apresentações, exposições e eventos em geral, porém é necessário fazer o pedido com antecedência e ele precisa estar condizente com as POLÍTICAS DE USO DO CENTRO CULTURAL DO IEL.

# **CENTRO DE DOCUMENTAÇÃO CULTURAL “ALEXANDRE EULALIO”**

O Centro de Documentação Cultural "Alexandre Eulalio" (CEDAE) foi criado em 1984 como um espaço que apresentasse condições apropriadas para a organização e conservação de materiais produzidos em pesquisas e projetos realizados por docentes do Instituto de Estudos da Linguagem. Além de contribuir para o desenvolvimento desses projetos, o CEDAE integrou ao seu acervo arquivos pessoais, institucionais e coleções diversificadas, assumindo a tarefa de reunir documentos de interesse literário e linguístico.



Hoje, o CEDAE conta com um expressivo conjunto de fundos pessoais gerados e/ou acumulados por escritories, artistas e intelectuais, de fundos institucionais relativos às principais associações linguísticas brasileiras e latino-americanas e de coleções documentais atinentes a temas ligados à literatura e à linguística brasileiras. Estão no CEDAE manuscritos, fotografias e outros materiais de autories como **Hilda Hilst, Oswald de Andrade, Menotti del Picchia, Monteiro Lobato**, entre muites outres.

As funções do Centro são a **preservação** (física, moral e intelectual) e a **comunicação** dos documentos arquivísticos que compõem os fundos e coleções do seu acervo.

A consulta ao acervo do CEDAE é **pública** e o acesso aos documentos é franqueado mediante cuidados e garantias que visam essencialmente à sua preservação. Acesse o [SITE DO CEDAE](#) para encontrar mais informações sobre como consultar o acervo.

# CENTRO DE CONVIVÊNCIA DE AFÁSICOS

O **Centro de Convivência de Afásicos (CCA)**, localizado no IEL, pode ser definido como um espaço de interação entre pessoas afásicas e não afásicas e tem como objetivo **desenvolver atividades e práticas voltadas à reorganização da linguagem** que foi, de algum modo, alterada devido a comprometimento neurológico decorrente de acidentes vasculares, traumatismos cranioencefálicos ou tumores. O CCA procura garantir às pessoas afásicas **efeitos terapêuticos e sociais** possibilitados por um conjunto variado de experiências interacionais e sociocognitivas cotidianas. Sendo uma atividade de extensão universitária, o CCA também desenvolve estudos linguísticos baseados na observação das práticas ali realizadas.

Você pode encontrar mais informações [AQUI](#).

A **afasia** pode ser definida grosso modo como uma alteração de linguagem e processos afetados a ela decorrente de lesão cerebral adquirida.



O **Centro de Convivência de Linguagens (CCazinho)** "é um lugar de pesquisa, formação extensão onde se desenvolve um trabalho com a linguagem, por meio de práticas de leitura e escrita com crianças e jovens que receberam diagnósticos neurológicos (Dificuldades de Aprendizagem, Dislexia, Alteração do Processamento Auditivo, Transtorno do Déficit de Atenção com ou sem Hiperatividade, Deficiência Mental) que produzem efeitos negativos em seu processo de escolarização e em sua vida. A atribuição de tais diagnósticos tem sido uma justificativa eficaz para o fracasso e a exclusão escolar — contra o que nos posicionamos — e desenvolvemos uma atitude e uma prática frente à fala, leitura e escrita que fortalece as crianças e suas famílias no enfrentamento da questão, o que tem possibilitado reverter tal condição". (COUDRY, 2016, p. 4)

Para mais informações, acesse [AQUI](#).

---

# CENTRO DE CONVIVÊNCIA DE LINGUA- GENS

# CERTIFI- CADOS

---

Os **Certificados de Estudos** são documentos opcionais que podem ser adquiridos após a conclusão de uma certa quantidade de créditos em disciplinas específicas. **São perfis laborais voltados a certas áreas do mercado de trabalho.** Por serem uma certificação adicional, eles contribuem para seu currículo por comprovarem uma "especialização". Além disso, o conjunto de disciplinas a serem cursadas para cada um pode te nortear na escolha de disciplinas eletivas, **ao criar uma trajetória acadêmica mais coerente que permite maior aprofundamento em determinados tópicos e assuntos.**

No IEL, atualmente, temos 5 Certificados possíveis, sendo dois mais voltados para o curso de Estudos Literários — o de **Estudos em Tradução** e o de **Estudos em Edição** —, e três mais voltados para o curso de Linguística — o de **Métodos Experimentais e Computacionais em Linguística**, o de **Assessoria Linguística e Políticas**

**Públicas de Linguagem e o de Estudos Clássicos: grego e latim.** Entretanto, alguns certificados possuem limitações para quem pode pleiteá-los: o de Estudos em Editoração é exclusivo para **matriculados no curso de Estudos Literários**; o de Estudos em Tradução é exclusivo para **alunos do IEL**; e os de Estudos em Linguística são **abertos para todos**.

Além dos Certificados, o curso de Letras permite uma **Habilitação em Português como Língua Estrangeira** para graduandos do curso.

## SAIBA MAIS

Nos links abaixo referentes aos Certificados, existe uma seção com perguntas frequentes para cada um. Vale a pena dar uma olhadinha e, qualquer coisa, entrar em contato com sus veteranas!

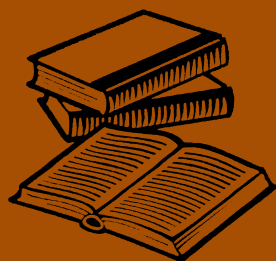

Certificados de  
Estudos Literários



Certificados de  
Estudos em  
Linguística

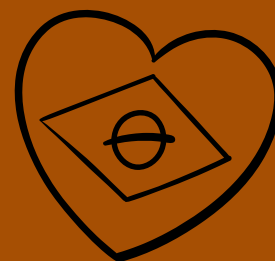

Habilitação em  
Português como  
Língua Estrangeira



A **Semana Acadêmica do IEL** é formada por três eventos que ocorrem no Instituto, no decorrer de uma semana, geralmente no segundo semestre do ano: o **Seminário de Pesquisas da Graduação (SePeG)**, o **Seminário de Teses em Andamento (SETA)** e a **Semana de Estudos Literários, Letras e Linguística (SELLL)**. Nessa semana, alunes são liberades das aulas do Instituto para poderem participar das atividades.

---

# SEMANA ACADÊMICA DO IEL

---

# SEMINÁRIO DE PESQUISAS DA GRADUAÇÃO

O **Seminário de Pesquisas da Graduação (SePeG)** é um evento anual no qual estudantes da graduação do IEL que cursaram disciplinas ou tiveram pesquisas de Iniciação Científica orientadas por docentes do Instituto (ou estudantes externos que também fizeram disciplinas no IEL) poderão inscrever seus trabalhos — ao enviar um resumo durante o período de inscrição — para **apresentá-los para a comunidade** do Instituto.

As mesas de apresentação tendem a ser temáticas e cada uma é “coordenada” por uma pessoa graduada em Estudos Literários, Letras ou Linguística. Cada trabalho — seja individual ou em grupo — tem 20 minutos para a **apresentação**, e, depois desse tempo, é aberta uma **discussão** com ês ouvintes.

O mais interessante é que os resultados do trabalho apresentado no evento poderão ser **submetidos para publicação na revista "Língua, Literatura e Ensino"**, um periódico anual exclusivo para os resultados do evento. Para mais informações, fique atento ao e-mail institucional para se atualizar dos prazos. Também é possível encontrar mais informações [AQUI](#).

# SEMINÁRIO DE TESES EM ANDAMENTO

O **Seminário de Teses em Andamento (SETA)** é um evento anual, organizado por discentes dos cursos de pós-graduação *stricto* e *lato sensu* do IEL. Esse evento busca unir, num mesmo espaço de discussão, trabalhos dos mais variados temas concernentes à Língua/Linguagem. Sua principal proposta é criar um ambiente em que jovens pesquisadores, **de qualquer universidade**, possam apresentar suas pesquisas e debatê-las com sus colegas e professorias convidadas. O SETA proporciona a ês acadêmiques em formação um momento importante de discussão e aprofundamento de suas pesquisas, uma vez que seus trabalhos poderão ser lidos por outres pesquisadores que não sus respectivos orientadores.

**Essa discussão é fundamental**, pois a partir dela ês acadêmiques receberão várias dicas, sugestões e ideias que poderão aprimorar o trabalho que estão desenvolvendo, bem como fomentar discussões futuras e estreitar laços acadêmicos e profissionais. O espaço proposto pelo SETA propicia a estus pesquisadores o debate e discussão dos resultados parciais e/ou teórico-metodológicos de suas pesquisas. As **mesas de debate** propostas no SETA configuram-se como uma espécie de “qualificação” dos trabalhos apresentados.

Diferentemente de outros eventos acadêmicos, o objetivo principal do SETA é a discussão, única e exclusivamente, de trabalhos de pesquisa frutos de dissertações de mestrado ou teses de doutorado **em andamento**, de acadêmiques regularmente matriculades em cursos/programas de pós-graduação *stricto* ou *lato sensu* de universidades brasileiras e/ou internacionais.

Para mais informações, acesse [AQUI](#).

# SEMANA DE ESTUDOS LITERÁRIOS, LETRAS E LINGUÍSTICA

A **Semana de Estudos Literários, Letras e Linguística (SELLL)** é um evento acadêmico-cultural que acontece no IEL anualmente e tem como objetivo promover um ambiente aberto a discussões diversas que estejam inseridas no campo dos estudos da linguagem e suas tecnologias.

Esse evento acadêmico é **organizado por estudantes** dos três cursos de graduação do Instituto. Realizado desde 1985, sua importância vem crescendo enquanto espaço para debate de temas relevantes para a sociedade em consonância com aqueles levantados por ês estudantes.



A cada ano, um tema considerado pertinente e atual — na intersecção entre interesses acadêmicos e sociais — é escolhido como motor central do evento. Assim, a SELLL promove **mesas de debate** e **minicursos** ministrados por convidadas de grupos de estudos e centros de pesquisas de dentro e fora do IEL, cuja atuação acadêmica, profissional e/ou social contribui para a discussão do tema escolhido nas diferentes frentes de estudos da linguagem.

Em meio ao cenário político e social atual, falar de linguagem e de literatura apresenta-se como ferramenta de resistência para subverter os discursos vigentes e as retóricas falaciosas.

Confira um pouco do que aconteceu na última SELLL no [Instagram](#).

# ODISSEIA CONSULTORIA

---

A **Odisseia Consultoria** é a **empresa júnior (EJ)** do IEL, isto é, ela é uma iniciativa dos alunos fundada em 2015 com o propósito de desenvolver, na prática, os conteúdos adquiridos nos cursos de graduação em Estudos Literários, Letras e Linguística, por meio da realização de projetos de revisão de texto, leitura crítica, tradução, tutoria de escrita criativa, entre tantos outros.

Empresas juniores são associações **sem fins lucrativos**, formadas e geridas exclusivamente por **alunos de graduação** e que existem graças ao **Movimento Empresa Júnior** — que teve a sua primeira EJ fundada em 1967 na França e que chegou ao Brasil em 1988, país que atualmente é o líder mundial em número de EJs, segundo um levantamento da Brasil Júnior.

Sabendo disso, também prezamos pelo **trabalho em equipe** e pela **criação de lideranças**, já que somos responsáveis por garantir para ês nosses membros uma **formação profissional** — para além do ramo acadêmico — dentro da área de linguagens.

A estrutura da Odisseia conta com **quatro departamentos** — jurídico-financeiro, comercial, marketing e gestão de pessoas — geridos por diretories, coordenadories e assessories, que são estudantes do Instituto que ingressam na EJ por meio de um processo seletivo e que, posteriormente, são alocades no departamento em que melhor se enquadram.

Participar de uma empresa júnior é uma experiência rica de autoconhecimento, capacitação, desafios e superações e, para que isso ocorra, também contamos com a sua participação! Por isso, esperamos você no nosso processo seletivo do primeiro semestre! Estamos aguardando ansiosamente para conhecer ês noves membros do nosso barquinho!

Caso haja dúvidas, procurem-nos pelo Instagram ([@odisseia.consultoria](https://www.instagram.com/odisseia.consultoria)), pelo e-mail [contato@odisseiaconsultoria.com](mailto:contato@odisseiaconsultoria.com) ou converse com algume de nosses diretories: Camille Guedes (Estudos Literários 022), Natália Coelho (Letras Noturno 020), Heitor Derisso (Estudos Literários 020), Isabela Gemma (Linguística 022) e Yasmin Souza (Estudos Literários 022).

# ARCÁDIA REVISTA DE LITERATURA E CRÍTICA LITERÁRIA

A **Arcádia Revista de Literatura e Crítica Literária** é uma revista-laboratório do curso de Estudos Literários do Instituto de Estudos da Linguagem da Unicamp. É uma publicação eletrônica de submissão aberta, editada anualmente por estudantes de graduação do Departamento de Teoria Literária. Ela aceita contribuições de toda a comunidade, independente de filiação institucional ou formação acadêmica. **A revista publica textos de criação literária, resenhas e artigos críticos sobre obras literárias ou acadêmicas da área de literatura, além de fotos e ilustrações.**

Por ser de submissão aberta, todos podem colaborar enviando textos literários, resenhas e artigos acadêmicos! Como? Enviando seu material para o e-mail [arcadia@iel.unicamp.br](mailto:arcadia@iel.unicamp.br) quando o prazo de submissão for aberto, seguindo as orientações encontradas no [SITE DA REVISTA](#).

A **Liga das Atléticas da Unicamp (LAU)** possui algumas atléticas e centros acadêmicos filiados à entidade. Além disso, é responsável por promover o esporte e integração para toda a Universidade, além de desenvolver ações de cunho social e buscar criar identidade universitária. **Qualquer estudante da Unicamp pode participar da LAU**, independente do curso.

Dessa forma, a LAU ([Instagram](#) e [Facebook](#)) é responsável por gerenciar as **Seleções Unicamp** — equipes esportivas constituídas por atletas de qualquer curso da Unicamp. As seleções disputam **campeonatos universitários** oficiais, como os da FUPE.

Além disso, a Liga promove as **Calouríadas** e **Olimpíadas**, torneios internos entre todas as atléticas da Unicamp, sendo as Calouríadas voltadas para participação exclusiva de ingressantes.

---

**LIGA DAS  
ATLÉTICAS DA  
UNICAMP**

# LIGA DAS HUMANAS DA UNICAMP

A **Liga das Humanas da Unicamp (LHU)** surgiu no final de 2009 com a finalidade de reunir todos os estudantes dos cursos da área de humanas em um só time, pois alguns Institutos não eram contemplados por nenhuma Atlética — o que dificultava o acesso às competições esportivas da Universidade. A Liga é composta pelos institutos **IFCH (Instituto de Filosofia e Ciências Humanas)**, **FE (Faculdade de Educação)** e **IEL (Instituto de Estudos da Linguagem)**. Te-

mos como mascote nosso querido búfalo, o **bufaLHU**, que representa toda a força e dedicação de nossas atletas.



O objetivo principal da Liga é garantir a integração dessas unidades por meio de esportes coletivos (basquete, vôlei, futsal, handebol, futebol), individuais (tênis campo, tênis de mesa, xadrez) e e-sports (LOL, Valorant e CS). Para participar, é só aparecer nas quadras da FEF (Faculdade de Educação Física) nos horários dos treinos (divulgados no [Instagram](#)) e levar muita dedicação, malemolência, ousadia e arte.

Lembrando que a LHU visa promover a diversão e integração, portanto não se acanhe. Você não precisa ser super atleta para fazer parte da LHU. O esporte proporciona muitos benefícios (além de ser um hábito saudável), como amizades, autoconhecimento e um espaço para se manifestar política e culturalmente.

A pesquisa na Universidade Pública é financiada por **agências de fomento** vinculadas aos governos federal e estadual. Dessas, as mais importantes, na Unicamp, são: a **Coordenação de Aperfeiçoamento de Pessoal de Nível Superior (CAPES)** — ligada ao Ministério da Educação —, o **Conselho Nacional de Pesquisa (CNPq)** — ligado ao Ministério da Ciência, Tecnologia e Inovação —, e o **Fundo de Apoio à Pesquisa do Estado de São Paulo (FAPESP)** — ligado à Secretaria de Desenvolvimento Econômico, Ciência, Tecnologia e Inovação do Estado de São Paulo.

Estudantes de graduação e pós-graduação podem se candidatar e concorrer a algumas **bolsas para financiar seus trabalhos de pesquisa e iniciação à docência**. Desde que foi aprovada a Emenda Constitucional 95 (a “PEC da morte”) em dezembro de 2016, que congelou por 20 ANOS os investimentos em Saúde, Educação e Cultura, **esses financiamentos sofrem o risco constante de serem cortados!**

# SISTEMAS DE AUXÍLIO FINANCEIRO



# BOLSAS PARA GRADUAÇÃO

## PROGRAMA INSTITUCIONAL DE BOLSAS DE INICIAÇÃO CIENTÍFICA (PIBIC)

Alunos da graduação podem buscar professorias dispostes à orientação em um projeto de Iniciação Científica, fazendo pesquisa em um tema de seu interesse por um ano. Ao fim desse período, devem apresentar um relatório de pesquisa e participar de eventos de divulgação científica promovidos pela Universidade. Assim, ao realizar uma pesquisa de Iniciação Científica, podem se candidatar a uma bolsa PIBIC, do CNPq. O valor é de R\$400,00 mensais, sem reajuste desde 2013.

## FUNDO DE APOIO À PESQUISA DO ESTADO DE SÃO PAULO (FAPESP)

Também é possível pedir uma bolsa FAPESP para Iniciação Científica. O valor atual é de R\$ 800,10.

## PROGRAMA DE APOIO DIDÁTICO (PAD)

Graduandos podem realizar monitoria em disciplinas da graduação que já cursaram anteriormente, com supervisão de docente responsável por ela. A monitoria remunerada recebe R\$ 574,26 de bolsa, mas também é possível realizá-la de forma voluntária.

## PROGRAMA INSTITUCIONAL DE BOLSAS DE INICIAÇÃO À DOCÊNCIA (PIBID)

Algumes docentes têm projetos PIBID (CAPES), voltados para universitárias com menos de 60% da carga horária regimental do curso de licenciatura cumprida e normalmente ligados a projetos de ensino em escolas públicas da região, ou com estudantes do ensino básico dentro da Unicamp. O valor da bolsa é de R\$400,00 mensais, sem reajuste desde 2013.

## RESIDÊNCIA PEDAGÓGICA (RP)

Semelhante ao projeto PIBID, mas voltado para estudantes de anos mais avançados na graduação (a partir do terceiro ano e com mais de 50% do curso completo). O valor da bolsa é de R\$400,00 mensais.

## AUXÍLIOS DO PROGRAMA

Estudantes têm direito a pedir verbas do programa para participar de eventos acadêmicos, mas raramente o auxílio cobre todas as despesas. O pedido deve ser feito de acordo com as normas encontradas [AQUI](#).

## BOLSAS NO EXTERIOR

Há algumas possibilidades para quem queira fazer um estágio de estudos ou intercâmbio no exterior. Algumas vezes aparecem editais compartilhados pela Secretaria na lista de e-mails. Você pode encontrar mais informações no [SITE DA DIRETORIA EXECUTIVA DE RELAÇÕES INTERNACIONAIS \(DERI\)](#).



# BOLSAS PARA PÓS- -GRADUAÇÃO

Ingressantes nos programas de mestrado e doutorado do IEL, em Linguística, Linguística Aplicada, Teoria e História Literária e Divulgação Científica e Cultural concorrem a bolsas de pesquisa. No caso da CAPES e do CNPq, o número de bolsas para cada programa é definido por essas agências. No caso da FAPESP, cada estudante interessado deve se candidatar a uma bolsa, junto a seu orientador, pelo site SAGE da FAPESP, a qualquer momento do seu curso, tendo mais chances quem pede no começo. A FAPESP, muitas vezes, recusa pedidos de bolsa na primeira tentativa, mas pode conceder a pedidos de reconsideração. Os valores das bolsas de mestrado e doutorado CAPES, CNPq e FAPESP são diferentes.

## PROGRAMA DE ESTÁGIO DOCENTE (PED)

Pós-graduandos podem buscar professorias para fazer estágios de docência nas disciplinas oferecidas à graduação, concorrendo a bolsas oferecidas pela Unicamp. A bolsa é de R\$705,00, mas também é possível realizar o programa de forma voluntária, sem remuneração.

## AUXÍLIOS DO PROGRAMA

Estudantes da pós-graduação podem solicitar auxílios ao programa para participar de eventos acadêmicos. A solicitação deve ser realizada pelo menos 15 dias antes da data do evento, de acordo com as normas encontradas [AQUI](#).

## PESQUISAS NO EXTERIOR E DOUTORADO-SANDUÍCHE

Há diversas possibilidades para estudantes de pós-graduação fazerem estágios de pesquisa em instituições estrangeiras. A CAPES costuma publicar anualmente um edital do Programa de Doutorado Sanduíche no Exterior (PDSE), em geral compartilhado pela secretaria nas listas de e-mail. Há também um programa do CNPq, assim como auxílios de bancos e de outras instituições privadas. Bolsistas da FAPESP podem pedir uma Bolsa Estágio de Pesquisa no Exterior (BEPE).

# SERVIÇO DE APOIO AO ESTUDANTE

Sabemos que nem todos têm condição de arcar com os custos de vida da região, e para esses casos existe o **Serviço de Apoio ao Estudante (SAE)**, que oferece auxílio a estudantes mediante um processo seletivo. As Bolsas-Auxílio são destinadas a estudantes de graduação e pós-graduação da Unicamp que apresentem e comprovem dificuldades financeiras para **garantir sua permanência na Universidade**.

Quem se interessar deve ficar de olho na divulgação do calendário para as inscrições no **Programa de Bolsas do SAE** e na seleção dos inscrites, ambos divulgados no próprio SITE. Para se inscrever, os estudantes deverão preencher e imprimir o formulário disponibilizado no site do SAE, assiná-lo e entregá-lo no Serviço Social desse departamento, juntamente com a documentação exigida.

Há vários tipos de bolsas:

BOLSA AUXÍLIO-SOCIAL (BAS)

BOLSA AUXÍLIO SOCIAL - INCENTIVO  
COMPLEMENTAR (BAS-IC)

BOLSA AUXÍLIO TRANSPORTE (BAT)

BOLSA AUXÍLIO ESTUDO E FORMA-  
ÇÃO (BAEF)

BOLSA EMERGÊNCIA

BOLSA AUXÍLIO MORADIA

PROGRAMA DE MORADIA ESTUDAN-  
TIL (PME)

BOLSA AUXÍLIO INSTALAÇÃO

Acesse o calendário do processo seletivo [AQUI](#). É importante se atentar a qual calendário você está acessando, já que existe um para veteranos e um para ingressantes.

Para participar do processo seletivo, o estudante basicamente deve **fazer a inscrição online** dentro do prazo estipulado e **enviar virtualmente os documentos** a partir dos dados inseridos na inscrição, que é basicamente uma forma de comprovação dos dados. Os prazos geralmente são apertados, então recomendamos deixar os documentos mais ou menos organizados para escanear. No SAE, eles têm scanners para esse uso, e há também aplicativos de celular grátis que realizam a mesma função, como o CamScanner.

A lista de deferidos e indeferidos não quer dizer que você já tem a bolsa ou não, apenas indica se existe algum problema na sua inscrição. Se você foi deferido, concorrerá à bolsa por meio de critérios socioeconômicos. Se você foi indeferido, significa que foi desclassificado, mas poderá entrar com recurso.

A partir da publicação das listas de contemplação, é importante ficar atento para assinar o termo de compromisso dentro do prazo.

Ainda está com dúvidas? Não se preocupe! O SAE costuma fazer plantões de dúvidas em salas virtuais. Confira o calendário para saber as datas e horários.

# ONDE MORAR?

---



## MORADIA ESTUDANTIL

A **Moradia Estudantil da Unicamp**, também conhecida como "**Moras**", é constituída por um conjunto de casas na Avenida Santa Isabel, a uma distância de mais ou menos quarenta minutos a pé ou dez minutos de ônibus da Unicamp (o ônibus da Moradia faz esse trajeto de graça). A moradia na “Moras” é gratuita e, para conseguir uma vaga oficial lá, é preciso participar do **processo seletivo do SAE**. Cada casa tem capacidade para quatro pessoas oficialmente, mas acontece de hóspedes serem aceites até saírem os resultados do SAE. Por isso, compensa entrar em contato com alguma moradore da “Moras” para obter mais detalhes a respeito disso.

Para mais informações, acesse [AQUI](#).



# BOLSA AUXÍLIO MORADIA

A **Bolsa Auxílio Moradia** é uma ajuda financeira que a Unicamp dispõe para aquelas pessoas que têm o mesmo perfil socioeconômico que as que vivem na “Moras”, mas que não conseguiram uma vaga, uma vez que a demanda é maior que a disponibilidade lá. Atualmente, ela tem o valor de R\$519,48, o que dificilmente cobre completamente um aluguel em Barão Geraldo. Essa bolsa também é conseguida por meio do **processo seletivo do SAE**.

Você encontra mais informações [AQUI](#).



# REPÚBLICAS

**Repúblicas**, carinhosamente apelidadas de "reps", são casas alugadas por estudantes para viverem durante sua época de faculdade, pagando baixos preços e morando junto com outros alunos. As grandes vantagens de se morar em uma "rep" são o crescimento pessoal e o amadurecimento das moradorias que, convivendo juntas, acabam por fazer grandes amizades e viver novas experiências.

Em Barão Geraldo, há a **Associação de Repúblicas da Unicamp (ARU)**, a entidade que representa várias repúblicas da Universidade e que promove atividades e campanhas de auxílio social para cuidar dos assuntos que tangem as repúblicas. Caso haja qualquer tipo de dúvida ou ajuda que você necessite, a ARU estará mais que preparada para te socorrer.

# PENSIONATOS

**Pensionatos**, assim como as “reps”, são casas onde estudantes moram juntas, muitas vezes compartilhando o mesmo espaço. A diferença é que, ao invés de a casa ficar sob responsabilidade de quem mora nela, ela é gerenciada por alguma proprietária. Essa pessoa é quem cobrará os aluguéis, cuidará da manutenção e reparo da casa e decidirá as regras do lugar. Assim, os pensionatos acabam por ser mais organizados do que as “reps”, mas também menos flexíveis em relação às regras.

# KITNETS

**Kitnets**, ou “kits”, são apartamentos pequenos, muitas vezes de apenas um cômodo, onde moram uma ou duas pessoas, a depender do tamanho do espaço. Grande parte das kitnets em Barão Geraldo já vêm mobiliadas e contam com contas de água, luz e internet inclusas no aluguel, tornando-as uma **opção mais cara**.

Por ser um apartamento individual, você não teria as experiências de morar em conjunto, mas ganharia as experiências de morar sozinho e administrar a sua própria moradia.

# GRUPOS PARA VAGAS

Se você quer se juntar a uma “rep” já existente, morar em um pensionato, ou até encontrar alguém para dividir uma “kit” com você, você pode encontrar diversos **grupos de oferta e procura de vagas no Facebook**. Seleccionamos aqui três deles para você já começar sua caça às casas:

## REPÚBLICAS - UNICAMP

Grupo com mais de 40 mil membros.

## REPUBLICAS DA UNICAMP

O nome é parecido, mas é um grupo diferente do anterior!

## MORAR EM REP, TÔ QUERENDO

Esse é menos conhecido, mas tão bom quanto.

# IMOBILIÁRIAS

Se você quer montar uma nova “rep” com sus amigos ou encontrar uma “kit” para você, o melhor é contatar diretamente as **imobiliárias de Barão Geraldo**. Colocamos, na próxima página, uma listinha com as imobiliárias mais conhecidas para que você possa iniciar a sua busca. Aconselhamos procurar por recomendações das imobiliárias no GRUPO DA UNICAMP NO FACEBOOK.



## IMOBILIÁRIA CIDADE UNIVERSITÁRIA

Telefones: (19) 3289-3322 / (19) 3289-3323

WhatsApp: (19) 97410-5286

Endereço: Av. Doutor Romeu Tórtima, 1101 - Jardim Santa Genebra II, Campinas - SP

Obs: Ótimo atendimento para procurar a casa, mas serviço precário após fechar o contrato. Demoram para providenciar manutenção nas casas e não respondem às ligações e e-mails, além de terem imóveis caros.

## BARÃO HOUSING ASSESSORIA IMOBILIÁRIA

Telefone: (19) 3289-4113

WhatsApp: (19) 3289-4113

Endereço: R. Tranquillo Prósperi, 383 - Jardim Santa Genebra II, Campinas - SP

Obs: Ótima avaliação a respeito do atendimento e são rápidas para responder às ligações. Em relação às imobiliárias de Barão Geraldo, é uma boa escolha.

## LANZA IMÓVEIS

Telefone: (19) 3289-1717

WhatsApp: (19) 99805-2853

Endereço: R. Benedito Alves Aranha, 104 - Barão Geraldo, Campinas - SP

Obs: Imobiliária bem tradicional de Barão Geraldo, e, por causa disso, acaba sendo muito burocrática para alugar e com poucos imóveis, geralmente caros.

## CASSIO CARVALHO IMÓVEIS

Telefones: (19) 3288-0143 / (19) 3288-0947

Endereço: Av. Santa Isabel, 750 - Barão Geraldo, Campinas - SP

Obs: Ótima imobiliária, com excelente atendimento, mas possuem poucas kitnets. Recomendada para alugar casas para montar repúblicas.

## ÁVILA E FERRARIS IMÓVEIS

Obs: Péssimas avaliações e muitos casos de desonestidade e calote. Por isso nem incluímos mais informações.

## LIBANO IMÓVEIS

Telefone: (19) 3789-9999

Endereço: R. Benedito Alves Aranha, 270 - Barão Geraldo, Campinas - SP

Obs: Grande divergência de avaliações, uns dizem que é muito boa, outros dizem que é ruim. Vale a pena dar uma olhada pelos imóveis com preços mais em conta.

## IMOBILIÁRIA PROFESSOR SEBASTIÃO

Telefone: (19) 3289-2317

WhatsApp: (19) 99797-8102

Endereço: Av. Dr. Romeu Tórtima, 344 - Jardim Santa Genebra II, Campinas - SP

Obs: Trabalho confuso e incompleto para atender às necessidades dos moradores e muito desrespeitosos com os clientes.

O **CECOM** é o **Centro de Saúde da Comunidade** da Unicamp, localizado dentro do campus, que oferece atendimento gratuito para alunes, professories e funcionáries. Realiza agendamento de consulta em inúmeras especialidades — inclusive dentistas! — e também possui um pronto atendimento de segunda-feira a sexta-feira. O CECOM fica **perto do HC (Hospital de Clínicas)**, na área médica, onde é bem fácil chegar utilizando o circular interno gratuito da Unicamp. Você pode ter acesso a mais informações sobre o atendimento no CECOM [AQUI](#).

**Endereço:** R. Vital Brasil, 150 - Cidade Universitária, Campinas - SP

---

**SERVIÇOS DE  
SAÚDE PARA A  
COMUNIDADE  
DA UNICAMP**



## AGENDAMENTO DE CONSULTAS

Devido à pandemia, os agendamentos estão sendo feitos apenas de forma virtual, por meio das plataformas e nos dias indicados no [SITE DO CECOM](#).

## PRONTO ATENDIMENTO

Apenas para situações de agravo agudo à saúde, inclusive sintomáticos respiratórios (Covid-19), porém com quantidade limitada de atendimentos por período. O CECOM não trata traumas, quedas ou torções.

*Período da manhã: das 7h às 11h*

*Período da tarde: das 13h às 17h30*

## ATENDIMENTO ODONTOLÓGICO

O **Pronto Atendimento Odontológico** funciona de segunda-feira a sexta-feira, das 7h às 18h, e atende por ordem de chegada. Para casos sem urgência, você pode **agendar uma consulta odontológica** [AQUI](#).



# SAPPE

O **SAPPE** é o **Serviço de Assistência Psicológica e Psiquiátrica** da Unicamp, que oferece um atendimento gratuito para estudantes de graduação e pós-graduação. As solicitações para cadastro, agendamento e orientações devem ser encaminhadas para o e-mail [sappeass@unicamp.br](mailto:sappeass@unicamp.br) ou via WhatsApp: (19) 99372-4506, com a indicação de se deseja atendimento psicológico ou psiquiátrico. Você encontra mais informações [AQUI](#).

**Endereço:** R. Sérgio Buarque de Holanda, 251, 1º piso - Cidade Universitária, Campinas - SP

# SUSPEITA DE COVID-19

---

Se você estiver com sintomas sugestivos de COVID-19, o ideal é que você vá ao **Pronto Atendimento do CECOM**. Lá, você será avaliada e, se estiver entre o 1º e o 8º dia de sintomas — prazo estipulado para a coleta —, será encaminhada para a coleta do PCR — o famoso teste do cotonete. Depois do teste, você passará por uma consulta médica para te avaliar, fornecer o atestado, prescrever medicamentos — se necessário — e entregar o termo de isolamento para contatos domiciliares. **O resultado do teste será enviado para o seu e-mail.**

Caso o resultado tenha sido **negativo** mas você continue com sintomas, é orientado que você **retorne para outra avaliação médica no CECOM**.

Se o resultado for **positivo**, você terá que **manter o isolamento por ao menos 10 dias** desde o primeiro dia de sintomas. Para qualquer piora no quadro, procure o CECOM ou outro serviço de saúde para avaliação médica.

**Atendimento do CECOM:** das 7h às 19h durante dias úteis.

# HOSPITAIS

---

## CENTRO MÉDICO CAMPINAS

R. Dr. Edilberto Luís Pereira da Silva, 929 - Cidade Universitária, Campinas - SP

Telefone: (19) 3789-5300

O pronto-socorro funciona 24h

Atendimento pelos convênios: Afresp, Amil, Allianz, Ash, Bradesco Saúde, Cabesp, Care Plus, Cassi, Coopus, Funcesp, Gama, GoCare, Itaú Seguros, Mediservice, Notre Dame Seguro Saúde, Omint, Petrobras, Porto Seguro, Saúde Abas, Saúde Caixa, Sompo Saúde, Unafisco Saúde, Unimed Campinas e SulAmérica Saúde

## HOSPITAL DE CLÍNICAS DA UNICAMP

R. Vital Brasil, 251 - Cidade Universitária, Campinas - SP

Telefones: (19) 3521-7530 / (19) 3521-2121

## CENTRO DE SAÚDE “ATÍLIO VICENTIN”

Atendimento pelo SUS

Av. Albino J. B. de Oliveira, 893 - Barão Geraldo, Campinas - SP

Telefones: (19) 3289-9691 / (19) 3289-8507 / (19) 3289-4475

# DROGARIAS

## DROGARIA FARMAIS

Av. Santa Isabel, 183 - Ba-  
rão Geraldo, Campinas - SP  
Telefone: (19) 3289-1045  
WhatsApp: (19) 99218-7893

## MAGISPHARMA

Av. Santa Isabel, 284 - Ba-  
rão Geraldo, Campinas - SP  
Telefone: (19) 3289-2319  
WhatsApp: (19) 98230-3200

## DROGARIA VITÓRIA

Perto da Unicamp  
R. Dr. Ruberlei Boareto da  
Silva, 1015 - Cidade Univer-  
sitária, Campinas - SP  
Telefone: (19) 3289-9926

## DROGA RAIA

Aberta 24 horas  
Av. Albino J. B. de Oliveira,  
1060 - Barão Geraldo, Cam-  
pinas - SP  
Telefones: (19) 3289-0169 /  
(19) 97165-8706

## BOTICA DA TERRA

Av. Santa Isabel, 15 - Barão  
Geraldo, Campinas - SP  
Telefones: (19) 3289-9422 /  
3289-0462  
WhatsApp: (19) 98859-1998



# DIRETÓRIO CENTRAL DOS ESTUDANTES

O **Diretório Central dos Estudantes (DCE)** ([Instagram](#) e [Facebook](#)) é a entidade que representa todes estudantes de graduação da Unicamp — dos campi Limeira, Campinas e Piracicaba. O DCE deve pautar, mobilizar e organizar a base dês estudantes na luta por suas reivindicações e demandas por meio da atuação conjunta com outras representações: **DCEIn, CAs, APGs, RDs, coletivas e organizações**. Ele também deve acompanhar a atuação de outras entidades do **Movimento Estudantil**, corno a **União Nacional dos Estudantes (UNE)**, a **União Estadual dos Estudantes (UEE)** e **DCEs** de outras Universidades.

O **Conselho Universitário (CONSU)** é o órgão máximo de deliberação da Universidade. É para ele que as pautas discutidas nas Comissões de Graduação e Pós-Graduação são enviadas, discutidas e finalmente votadas. É nele que são decididas questões orçamentárias, criações e exclusões de cursos, alterações nos estatutos universitários, entre outros. Foi no CONSU que conquistamos, em 2017, junto da luta de anos do Movimento Estudantil e do movimento negro, a aprovação de cotas étnico-raciais para os cursos de graduação. Foi também no CONSU que foi aprovado, após um golpe articulado pela reitoria de Marcelo Knobel, o aumento do valor do bandejão.

Sua composição atual é desigual, com apenas 9 das 77 cadeiras reservadas para estudantes e 7 para funcionáries. Por isso, é um espaço sem paridade, já que estudantes e funcionáries não possuem a mesma quantidade de votos que docentes.

# CONSELHO UNIVER- SITÁRIO

---

A **Reitoria** é a entidade máxima que coordena as atividades da Unicamp. Em 2021 ocorreu a última troca de gestão da Reitoria — que se dá a cada quatro anos —, a qual resultou na entrada do Reitor Tom Zé.

Para a seleção de quem ocupará o cargo, primeiramente há uma votação realizada dentro da comunidade universitária, em que 60% do peso dos votos é destinado à categoria de docentes, enquanto estudantes e funcionáries recebem apenas 20% do peso cada. Após essa votação, as três chapas mais votadas são selecionadas e enviadas a ê governadore do estado, que escolhe então a nova chapa para a Reitoria, sem que a mais votada seja necessariamente escolhida.

---

# REITORIA



# COMISSÃO CENTRAL DE PÓS- -GRADUAÇÃO

---

A **Comissão Central de Pós-Graduação (CCPG)** é um órgão auxiliar do CONSU. É composta por ê Pró-Reitor de Pós-Graduação (Presidente), por ês Coordenadores das Comissões de Pós-Graduação (CCGs) das Unidades Acadêmicas da Unicamp e por Representantes Discentes (RDs), sendo que os últimos compõem apenas um quinto da totalidade de pessoas membras.

A CCPG encaminha à Câmara de Ensino, Pesquisa e Extensão (CEPE) pareceres, avaliações e deliberações sobre a realização ou extinção de cursos, o reconhecimento de diplomas estrangeiros, a fixação de números de vagas em cursos, o credenciamento de docentes para atuar na pós-graduação, a criação, fusão ou extinção de disciplinas conforme proposto pelas Congregações das Unidades Acadêmicas, a elaboração de currículos e do regime didático das Unidades de Ensino, entre outros. Para mais informações, confira [AQUI](#).



As **Associações de Pós-Graduandos (APGs)** estão organizadas na Universidade, em Institutos e em Faculdades da Unicamp. As APGs lutam pelas demandas e frentes que afetam a categoria e o **Movimento Estudantil** de forma geral. Elas são muito importantes para materializar a política do **Movimento Nacional de Pós-Graduandos** e organizar a luta em defesa dos nossos direitos, aspirações e condições de trabalho. Na Unicamp, temos a **APG Central** ([Instagram](#) e [Facebook](#)) e APGs em alguns Institutos e Faculdades. Nacionalmente, temos a **Associação Nacional de Pós-Graduandos (ANPG)**.

Confira o quadro explicativo sobre as instâncias deliberativas da Unicamp, produzido e divulgado pelo Facebook da APG Central, [AQUI](#).

# ASSOCIAÇÕES DE PÓS- -GRADUANDOS

# PRAZOS PARA DEFESA DA PÓS

## DIVULGAÇÃO CIENTÍFICA

- *mestrado*: de 12 a 30 meses

## LINGUÍSTICA

- *mestrado*: de 12 a 30 meses
- *doutorado*: de 24 a 54 meses

## LINGUÍSTICA APLICADA

- *mestrado*: de 12 a 30 meses
- *doutorado*: de 24 a 54 meses

## TEORIA E HISTÓRIA LITERÁRIA

- *mestrado*: de 12 a 36 meses
- *doutorado*: de 24 a 54 meses

No caso de bolsistas, os prazos máximos sofrerão redução de acordo com os compromissos assumidos junto às agências fomentadoras (CAPES, CNPq, FAPESP).

---

# ALGUMAS SIGLAS IMPORTANTES

**DAC:** Diretoria Acadêmica;

**GDE:** Sistema não oficial da Unicamp que auxilia alunos na vida acadêmica (conferir o [SITE](#));

**PAD:** Programa de Apoio Didático;

**PED:** Programa de Estágio Docente;

**CB:** Ciclo Básico;

**PB:** Pavilhão Básico (também conhecido como “CB II”);

**SAE:** Serviço de Apoio ao Estudante;

**SBU:** Sistema Bibliotecas da Unicamp.

É normal que professorias peçam para que alunes encaminhem trabalhos para seus e-mails. Também pode ser o caso de você querer tirar uma dúvida com uma docente ou falar sobre algum projeto de Iniciação Científica (IC) que você está desenvolvendo mas que ainda precisa de uma orientação. Nesses cenários, é sempre melhor entrar em contato com o docente por e-mail, por ser mais formal (a não ser que eles liberem outros canais de comunicação). Caso você ainda não tenha o e-mail dele, você pode encontrar uma lista completa com todos os e-mails de todos os docentes do IEL incluindo o departamento de cada um [AQUI](#).

Além do contato, nessa lista também é possível consultar o histórico de formação de cada professor e os interesses de pesquisa de cada um, além de poder acessar o Lattes dele — o currículo para pessoas acadêmicas. Essas informações são muito importantes para alunes que estão buscando um orientador que converse bem com o tema de Monografia / Iniciação Científica que estão interessados em desenvolver.

Além disso, é possível que o docente tenha passado um e-mail diferente do "institucional" (o que é indicado na lista), então não se esqueça de anotar esse outro e-mail e lembre-se de usá-lo nas outras vezes em que o contato for necessário, pois ele pode não utilizar o institucional com frequência, e, por isso, pode demorar para responder a suas mensagens.

---

# E-MAILS DE DOCENTES

# CONTATOS DO IEL

---

**Centro Acadêmico da Linguagem:** [cal.unicamp@gmail.com](mailto:cal.unicamp@gmail.com)

**Secretaria de Graduação:** [secgrad@iel.unicamp.br](mailto:secgrad@iel.unicamp.br)

**Secretaria de Pós-Graduação:** [cpgiel@iel.unicamp.br](mailto:cpgiel@iel.unicamp.br)

**Diretoria do IEL:** [direcao@iel.unicamp.br](mailto:direcao@iel.unicamp.br)

**Biblioteca:** [bibiel@unicamp.br](mailto:bibiel@unicamp.br)

**Contatos de outros setores do IEL:** [AQUI](#)



---

# CONTATOS DA UNICAMP

**Centro de Ensino de Línguas (CEL):**

[cel@unicamp.br](mailto:cel@unicamp.br) / [SITE](#)

**Diretoria Acadêmica (DAC):**

[FALE CONOSCO](#) / [SITE](#)

**Serviço de Assistência Psicológica e Psiquiátrica ao Estudante (SAPPE):**

[sappeass@unicamp.br](mailto:sappeass@unicamp.br) / [SITE](#)

**Serviço de Apoio ao Estudante (SAE):**

[sae@unicamp.br](mailto:sae@unicamp.br) / [SITE](#)

**Centro de Saúde da Comunidade (CECOM):**

[sau@cecom.unicamp.br](mailto:sau@cecom.unicamp.br) / [SITE](#)

**Serviço de Atenção à Violência Sexual (SAVS):**

[savs@unicamp.br](mailto:savs@unicamp.br) / [SITE](#)

**Outros e-mails de atendimento (site da Pró-Reitoria de Graduação):** [AQUI](#)